朝鮮日報
夕刊
十八日(日)
本紙朝夕刊二十面

社說

選手偏重主義
—學校體育의 普遍化를 圖하라—

一

國民의 體位向上과 公衆保健의 堅實을 圖하려면 먼저 國民一般에게 普遍的으로 體位가 增進되고 保健이 强化될 體育을 實行치 아니하여서는 안될 것이다 그리고 國民一般의 普遍的 體育은 먼저 學校體育에서 그 出發點을 求하지 아니하면 아니될 것이다 即 換言하면 小學, 中學, 專門 乃至大學의 體育이 兒童, 生徒, 學生에게 普遍化하여야 할 것이다. 特別히 小學과 中學에 잇서서는 體格의 發育構成期에 잇는 兒童과 生徒를 收容하고 잇스므로 그 體育의 普遍化는 實로 國民體位向上과 保健增進에 至大한 關係를 가지고 잇는 것이다.

二

輓近 學校敎育에 잇서서 그 體育方面의 實際를 보면 體育의 普遍化라는 觀點에 잇서서 實로 遺憾되는 일이 만타 勿論 體操와 가튼 科目은 一般生徒에게 다 科하고 잇지만 그것만으로는 到底히 體育이 普遍化되어서 强健活潑한 體質을 養成하기는 極히 困難하므로 體操以外에 各種 競技와 運動을 시키는 것이다. 그런데 現今 學校體育의 實際는 이 各種競技와 運動은 選手라는 몃사람의 特殊分子를 爲한 것이요 一般生徒에게는 何等便益을 밧지못하게 되어잇다, 槪略하여 말하면 學校體育은 極端의 選手偏重主義로 되어서 選手以外의 生徒는 體格을 完全히 發達시키고 體質을 보다더 强健케 할 機會를 喪失하고 잇다, 이와가튼 것은 學校體育의 根本意義에 背馳하기도 甚한 것이다.

三

元來 學校에서의 選手制度는 一般兒童과 生徒에게 競技와 運動에 均等한 機會를 주어서 心身을 鍛鍊케하고 그中에서 技術과 體力이 優秀한 者를 選拔하여서 選手로 定하고 聯合運動會라든지 또는 對抗運動會가튼 會合에 出場케하는 것이다. 그러므로 選手以外의 一般生徒도 各種競技와 運動에 參加하여서 體質과 體格의 完全한 發達과 增强할 機會를 일치안흔 것이다, 그런데 現今의 實情을 보면 어떠한 種類의 競技의 選手라면 入學當時부터 優先權을 許與할뿐아니라 入學當初부터 選手를 擺定하고 그들의 訓練에 全力을 傾注하고, 一般生徒에게는 永久히 參加할 機會를 剝奪하여 버리고 마는 것이다 이것이 어찌 學校體育의 本旨에 符合하는 것이라고 할수잇스랴?

四

이와가치 함부로 일어나는 極端의 弊害는 學校는 選手養成所가 되어버리고 또 機會均等의 體育을 바들 一般生徒는 이 選手養成의 犧牲이 되어버리고 또 機會를 일코 虛弱軟弱의 體格과 體質을 가치게된다. 이와가튼 그릇된 選手偏重主義의 由來를 探求하여보면 競技場에서 優勝함으로써 自己學校의 名聲을 삼으려고하는 卑劣한 自己表現의 心理와 밋 學校體育의 擔任敎員들의 選手專門이라는 그릇된 觀念에 胚胎되는 境遇가 만타. 이와가튼 名譽慾또는 錯誤된 觀念으로 一般生徒의 普遍的體育을 犧牲하는것은 敎育上 一種의 罪惡이라고 아니할수가 업다 그러므로 國民의 體位向上 保健增進上 體育의 機會를 均等上 選手偏重主義를 絶對排斥하여 當局의 猛省과 學校當局의 覺醒을 促하여두는 同時에 하루바삐 選手偏重主義를 一掃하고 一般生徒와 兒童의 體育을 普遍化시키지 아니하면 아니되겟다 是非를 喪失하고 注意하여 버려야 할것이다.

獨伊의 進出을 念慮
英、經濟的報復斷行?
但、濠洲와 印度는 依然猛反對

【倫敦十七日發同盟】英國商務省 大藏省及 外務省當局은 前後三日間에 亘하여 協議한 結果, 最惡의 境遇에 對應할 經濟報復策을 起案하여 報告書形式으로 췜벌린首相에게 提出하엿다 췜벌린首相은 十七日夜 따우닝街官邸를 나와 週末休養旅行을 하엿는데 할리팍스外相及 外務當局과는 緊密한 連絡을 取하는 同時에 全閣僚도 緊急한 境遇에 對處할수잇도록 待機하고잇다 情勢가 好轉치안는限 十九日에 內閣外交委員會에서 報告書를 適宜審議하는 同時에 췜벌린首相은 下院에 報告하여 二十一日 定例閣議에서 最後의 裁斷을 내릴터이라한다 英國政府에서는 依然 帝國政府가 圓滿解決案에 對하여 交涉할 機會를 提示하기를 期待하고잇는바

一、犯人引渡를 要求하여 封鎖를 斷行하면서도 日本現地當局은 厖大한 要求를 提出하여 英國極東政策의 根本的轉覆을 企圖하고잇다

一、特히 此際에 讓步하면 英國政府는 他國으로부터 輕視되어 獨伊兩國이 如何한 行動에 나올는지도 모르므로 歐洲政局에 惡影響을 주게된다

一、그뿐아니라 濠洲、印度、自治領植民地가 本國을 信賴할수업다하여 英本國의 羈絆을 脫出할는지도 모르므로 此際英本國으로서는 斷然經濟封鎖를 斷行하여 抗爭할것이라고 豫想되는데 그時에는 一九一一年日英通商航海條約을 破棄하고 日本에 對한 最惠國待遇를 停止하며 自治領植民地에서도 日本品에 對한 高率關稅賦課가 考慮되어잇다

【倫敦十七日發同盟】할리팍스外相은 十七日午後旅行地인 욕쉬州로부터 歸京 天津問題의 重大化에 備하여 週末을 倫敦에 滯京 週末旅行中인 췜벌린首相과 常時連絡을 取하기로되엿다 英國政府의 態度는 十九日政府外交委員會에서 方針이 決定될터인바 이에압서 外務當局은 米國과의 協調를 保持하기에 全力하여 自治領相은 濠洲、印度와 對日經濟封鎖를 實施할 境遇에 밧게되는 影響에 對하여 自治領代表를 說得하기에 努力하고잇다 그러나 濠洲와 印度로서는 對日封鎖에 參加함은 自己의 死命을 制하게되므로 依然猛反對를 繼續하고잇는 模樣이다

天津現地當局 今後方針協議

【天津十七日發同盟】租界隔絶第四日인 十七日午後五時부터 總領事館官邸에서 田代總領事, 田中首席領事及北京으로부터 來津한 山田興亞院書記官, 本省에서 現地狀況視察次 來津中의 計田東亞局第一課長等을 交하여 租界問題에 關한 現地打合會를 開催 租界外의 影響과 今後方針等에 對하여 慎重協議하고 自動車에 分乘 七個所의 檢問檢索所의 實施狀況을 視察하엿다 [illegible] 隔絶工作은 逐日强化되고잇다

獨波國境에서 兩警備隊衝突?

【[illegible]十七日發同盟】獨波關係가 가장 險惡化하고잇는때에 十六日 [illegible] 二地點에서 獨波兩國警備兵의 衝突事件이 [illegible]

世界週天

天津英佛租界隔絶

[illegible] 暗殺犯人 引渡問題에 對한 英國側의 頑强한 態度에 憤慨하여 我將抗日分子의 策源地인 英國租界에 對한 根本的解決을 期하고자 天津我現地軍當局에서는 드디어 지난 十四日午前六時를 期하여 英佛租界를 [illegible] 七個所의 通行口에 [illegible] 檢問檢索所를 設置하고 一[illegible]을 開始하엿다 이가튼 我方의 强硬態度에 衝動을 바든 英國側은 程氏暗殺犯人 引渡에 對하여 新事實發見을 口實로 租界封鎖延期를 要請하는 同時에 同問題에 對한 佛波委員會設置案을 提議하엿스나 我現地當局은 斷乎一蹴하고 租界問題의 根本的解決을 目標로 英國이 東亞新秩序建設에 協力하기 까지는 [illegible] 하고잇다.

英外務省聲明發表

天津租界問題가 이가치 [illegible] 므로 英國本國政府도 事態가 重大함을 깨닷고 連日그對策을 [illegible] 하던中 突然지난十六日 英外務省에서는 어번我方의 [illegible] 가 犯人引渡問題에 그치지안코 東亞新秩序建設에 對한 英의 協力을 要求한데 그理由가 잇다고하면 將來事態는 極히 重大化하여 英國도 [illegible] 考慮하게될것이므로 我政府에 對하여 [illegible] 要請하는 바이라고 [illegible] 이에 對한 我當局의 意見으로서 傳하는바는 英國이 [illegible] 取한다고하면 日本으로서도 이에 對抗하기 爲하야 必要한 手段을 取할것이라고하여 天津租界問題에 對한 我方의 態度는 매우 强硬하다.

英佛極東司令官會談

支那事變과 租界問題를 圍繞하고 極東情勢가 極度로 急迫한 [illegible] 英國支那艦隊司令長官 노블大將, 中支英國陸軍司令官 그리세트少將과 佛國極東艦隊司令長官 데크로會, 佛印駐在佛國軍司令官 말린將軍等 英佛極東首腦部가 今月末香港에서 會談을하기로되엇다한다 이것은 歐洲에 잇서서의 英佛合作이 極東에까지 延長될것을 示唆하는것이라하여 그會談結果에 對하여 各方面에서는 極히 注目하고잇다.

英蘇莫斯科會談

英佛共同案을 蘇聯에서 拒否한以來 其間英佛에서는 [illegible] 의 保障問題를 中心으로 對案을 考究中이던바 新案作成을 完了하고 英外務省中歐局長 스트랑氏를 特使로 莫府에 派遣하엿다 스트랑氏는 十五日、十六日連日모로토프外務人民委員과 會談을거듭하엿스나 蘇聯은 依然 英佛案에 不滿을 表明하는模樣으로 莫斯科報道에 依하면 交涉의 進捗을爲하여는 英佛兩提案을 更히 變更치안흘수업다고한다。

汪兆銘三次聲明

[illegible] 一般民衆[illegible] 아니라 國民黨內에서 事[illegible] 가 對立되어 자못 空氣가 險惡하게 [illegible] 되는바 國民政府로부터 지난八日附로 正式으로 逮捕令을 바든 汪兆銘은 지난十二日에 更히 長文의 聲明書를 發表하엿다 그內容은 [illegible] 하여 國民을 犧牲하느니보다 [illegible] 和平을 하지안으면 안된다 그뿐아니라 「客觀的 情勢에 잇서서 支那와 日本은 和解할 情勢에잇다 그러므로 問題는 和平條件이 國民政府에 依하여 容納될것이냐 아니냐가 아니고 어느程度까지 容納될것이냐이다」라고 和平論의 最後勝利에 對한 自信을 披瀝하엿다 그런데 現在支那民衆속에 澎然히 이러나고잇는 和平機運에 對하여 如何한 作用을 할것인가 라는 觀點에서보면 極히 注目되는 聲明이라안흘수업다

極東權益擁護等을
佛植民會議서 決議

【巴里十六日發同盟】十六日佛國西[illegible] 下의 國際情勢에 비추어 佛國植民地政策을 再檢討하고자 植民會議를 十六日낭트市에서 開催하엿는데 天津租界問題가 紛糾하고잇는때라 極東新情勢에 對하여 活潑한 討論이 잇섯다 結局在支佛國權益擁護、佛領印度支那의 防備强化、紅海沿岸 세크·사이드의 軍事占領勸告等 決議를 採擇하엿다 決議內容은 如左하다

一、政府는 極東 就中上海의 佛國權益을 擁護하기 爲하여 活潑한 折衝을 하라 그리고 問題가 紛糾할時는 對日報復으로서 極東의 英佛兩國의 開港場을 閉鎖하라

一、佛印의 강化를 海軍要港을 新設하라

一、佛國은 紅海沿岸의 세크·사이드를 軍事占領하라

佛潛水艦 沈沒은 캄란灣近海로 判明

【西貢十七日發同盟】猛演習中에 沈沒한 佛國潛水艦 페니스號의 沈沒個所는 十七日夕刻에 이르러 海上에 多量의 기름이 떠올랏스므로 캄란灣앞바다 水深三百米突의 地點으로 드디어 判明되엇다 現場附近에는 極東艦隊主力巡洋艦과 못트·괴게號와 프리모게號 其他西貢으로부터 急行한 救助艦數隻이 警戒하고잇는데 乘組員七十一名의 運命은 絶望視되어잇다

封鎖工作益强化
天津서反英國民大會

【天津十八日發同盟】租界隔絶以來 支那側民衆의 反英輿論은 急激히 昂揚되어 各方面의 有力者가 反英大衆運動을 일으키려는 機運이 잇섯든바 新民會天津都指導部에서는 十八日午前九時半부터 東馬路映畵館에서 「全天津市民의 反英國民大會」를 開催한바 그實況은 라디오로 放送되어 더하고자 에드벌룬을 揭揚하여 民衆에 呼應英吉利租界에 重大威脅를 주고잇다 我軍當局은 十七日我檢察陣에 獻身的協力을 한 支那人巡警에 對하여 多額의 慰勞金을 [illegible]

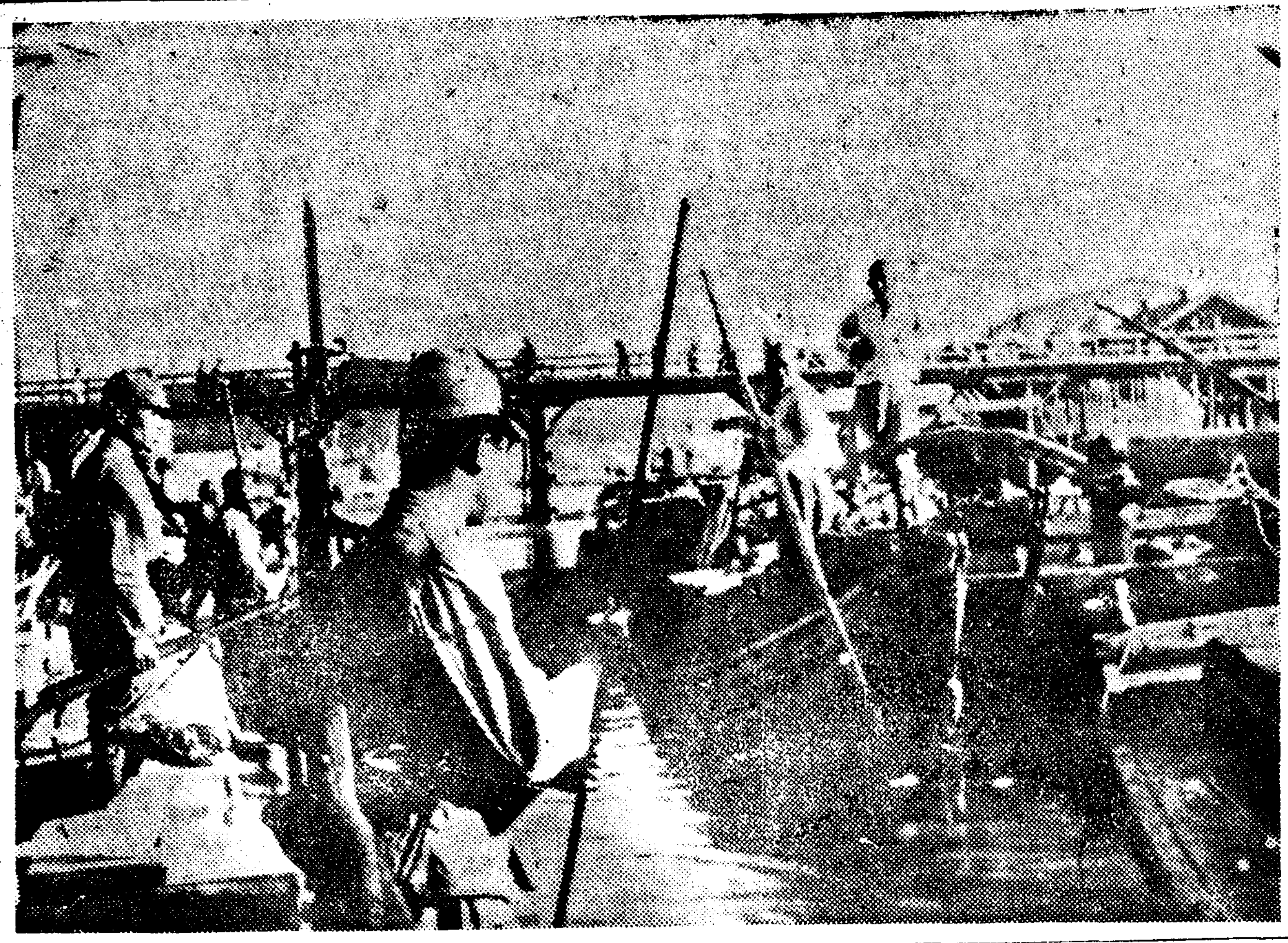

◇…天津白河上을 檢問하는 皇軍勇士…◇

我代表共同墓地參拜
昨義和團事件記念日에

【天津十七日發同盟】租界隔絶第四日인 十七日은 奇異하게도 義和團事件記念日에 該當하므로 日英間에 緊張된 空氣와 街路가 騷然한 이날 我陸海當局及 民間少年團代表 十六名은 午後六時半에 當局 十臺의 自動車에 分乘 東亞의 礎石으로 化한 十六勇士가 잠자는 英吉利租界廣東路共同墓地에 感激의 參拜를 하엿다 佛租界境界線으로부터 工部局自動車를 先頭로 十臺의 自動車는 一線電光과 가튼 緊張裡에 英租界에 들어가 佛自動車代身 先導는 英吉利武裝警官을 태운 自動車엿다 沿道는 工部局警察局長以下의 悠悠히 我軍代表 高杉部隊長以下의 肩字는 微動도 하지안코 共同墓地에 到着 墓前에는 英司令官以下 現地英佛伊各國軍代表 少年團代表等이 參集迎接 式은 工部局員이 奏樂하는 葬送曲으로 開始 一分間感激의 黙禱가 끗나자 我少年團代表가 瀟洒한 生花의 花鉢을 墓地아페 供하고 繼續하여 英佛蘇獨伊各代表가 墓前으로나아와 參拜順序도 前例를 깨트려 我代表가 先番이 되엇고 參列者數도 斷然他를 壓하고잇섯다 이가치 我代表團은 緊張된 英租界를 壓倒하고 午後八時十臺의 自動車는 다시 日本租界로돌아왓다

滬西太西路派出所 工部局서 再開容認

【上海十七日發同盟】去一月五日 工部局側은 不法閉鎖된 滬西太西路特別市政府 警察派出所는 그後傳上海市長으로부터 工部局에 對하여 再三抗議를 하고잇섯스나 工部局側은 何等誠意를 보이지안흘뿐 아니라 同所入口에 鐵條網을 느리는等의 行爲에나 오므로 市政府는 十七日未明에 드디어 이 鐵條網을 撤去하엿던바 同所를 警備하고 잇던 英吉利兵은 不法하게도 再次鐵條網을 느리엇다 이러하여 警察側에서는 前後三次에 걸처 同派出所의 再開를 要求하는 同時에 工部局에서는 武裝兵을 動員하여 同派出所前에 鐵條網을 擴張하는等 뜻까지 不法閉鎖를 斷行하려고 하여 一時는 緊張한 空氣를 呈하엿던바 市政府警察廳長과 工部局長이 會見 成立하여 同所를 撤去하고 警察 交涉한 結果 工部局側은 前後三次를 거쳐서 事件은 即時解決을 보앗다 이미 鐵條網을 撤去한 以來 半歲만에 市政府警察의 斷乎한 要求에 對하여 工部局側이 드디어 讓步하기에 이르는것이 天津情勢를 明瞭히 反映한 것이라하여 注目을 끌고잇다

蘇、共黨政治局會議
對英佛態度不一致
英蘇交涉에 極東問題는 除外

【알쇼大十七日發同盟】리가로부터 알쇼에 達한 情報에 依하면 蘇聯共產黨 中央委員會는 十六日 政治局會議를 開催하고 英佛蘇交涉에 關한 蘇聯의 態度에 對하여 協議를 하엿다고한다 勞農側 外務人民委員으로부터 英特使와의 第一回會談의 結果를 報告하고 各局員의 討議에 들어가 數時間에 亘하여 審議하엿는데 各委員間에는 根本的으로 意見의 差異가잇는것이 明白하게 되엿다 即 모로토프、안도레프의 一派는 英佛과의 提携를 主張하는데 對하여 보로지로프、카가노비치 카리닌等은 孤立主義를 主張하여 意見一致를 보지못하고 結局 드디어 意見不一致로 散會하고 十七日 再次 協議를 續開할 模樣이다

【巴里十七日發同盟】天津租界問題結果와 함께 目下 莫斯科에서 開催되고잇는 英佛蘇交涉에 對하여 極東도 包含케하려는 論議가 擡頭되고잇다는 報道가 傳되고잇는바 佛國外交方面에서는 英佛蘇交涉은 東歐에 局限되고 極東에는 미치지안는다는 旨로 如左히 說하고잇다 天津租界問題는 英佛蘇를 益益接近케하고잇스나 이問題를 同交涉中에 包含케하라는 論議는 交涉中에 들어잇지안타고 確聞된다

005211

今週閣議서 決定乎
明年度豫算編成方針

【東京電話同盟】大藏省에서는 今週閣議에서 明年度豫算編成의 形式에 關하여 結論을 엇고자 하려는 意向인듯하나 明年度豫算編成에 着手하려는 意向이다 그리고 豫算編成의 形式에 關하여도 現在各省이 모두 缺項의 種類가지나치게 雜多하여 時勢에 適應치안흔點이 認定되므로 明年度豫算에서는 그合理化에 關한 硏究도할 意向이다 이는 物動計畫과 步調를 마추어 所謂物의 豫算編成에 重點을 두고 東亞變後 第四年度의 長期建設에 卽應할 財政計畫을 樹立하는데 全力을 傾注할 方針이다

人事·集會

▲白鐵氏(每日新報社員)十七日夜 咸興府外興湖里一九七의 五自宅에서 逝去

八面鋒

◇以石投石은 元來가 危險物이것다、小麥粉搬出을 禁止한 英租界의 處事는 무엇을 意味하는가?

◇反省할때에 反省치 아니하면 自作孼이라 不可逭어 되렷다。

◇百萬의 支那民衆도 蹶起하겟다니 말이지 阿片戰爭以來의 雪怨할 機會가 왓거던。

◇小作爭議件數가 激減하엿다고 近來에 드문 明朗報。

◇더위가 甚하면 물을 親하게되는것이 人之常情 그러나 溺死件數가 만흐니 注意肝要。

◇官營窟業 今月부터 一齊復活、材料難으로 一般民營窟業의 痿縮을 어찌하나?

▲日曜氣配는 故障으로 休載

今日本紙四面

伊海軍次官訪獨
兩國海軍細目協定乎

【伯林十七日發同盟】獨伊軍事同盟은 强化의 一途를 달리고잇는 바 카봐니아리伊海軍次官은 獨海軍總司令의 招待를 바다 오는 二十、二十一兩日 [illegible] 콘스탄스湖畔프리드리히스하펜 가서 同地에서 獨伊軍事同盟의 로되엿다 同地에서 軍事會談을 하게된다 同盟 細目協定에 對하여 討議하게 되며 海軍의 協議를 進行하리라 한다

荊城鎭을 占領

【漢口十六日發同盟】漢水西岸의 敵의 防衛線地帶로 [illegible] 지는 敵을 攻擊 掃蕩中이던 [illegible] 部隊는 石川各部隊는 十四日 [illegible] 江西北方四粁 [illegible] 對岸荊城鎭에 突入 殘敵을 掃蕩 十五日黎明에 이를 完全히 占領하고 日章旗를 揭揚하엿다 同部隊는 繼續하여 一帶의 殘敵을 掃蕩戰果를 擴張中인데 至今에 潛江一帶에는 敵影을 볼수업스며 敵은 沙市로 宜昌直接 防衛陣地帶로 退却 我進擊에 戰戰兢兢하고잇다

大別山東山麓
共產軍을 潰滅

【漢口十七日發同盟】大別山系東山麓地帶에 蟠居하는 共產新四軍의 一部는 昨年以來 不逞의 反目으로 [illegible] 化하고 도 [illegible] 最近 黃土崗 (武穴北方八粁)西方 [illegible] 高地에 [illegible] 殘敵을 攻擊 同日夜 蘭溪鎭附近의 [illegible] 하여 遂히 이를 潰滅시켰다 [illegible] 敵의 遺棄死體 五百의 敵을 包圍하고 東西兩翼으로부터 挾擊을 하여 이를 東北方으로 潰亂 시키고 敵의 本據를 占領하엿다 敵의 遺棄死體 百二十 鹵獲品 四十 湖岸에잇던 一部는 舟艇으로 黃土湖를 橫斷 逃走하려고하엿스나 我砲擊에 擊沈되어 約百名은 溺死하엿다

安東營占領

【宜縣十七日發同盟】敗敵을 急追하여 南進하고잇는 牟田部隊는 十五日午前八時三十分 辛庄(宜縣東南約三十五키로)의 第一一師敵千五百을 擊破하고 十七日午後四時安東營을 占領하엿다

敵損害廿萬不下
隴海線一帶의 綜合戰果

【○○十七日發同盟】昨十三年十一月부터 今年五月에이르는六個月동안 山東省及隴海線一帶의 綜合戰果는 如左한데 이에海州作戰及宿縣南方地正의 于學忠及 昨年末開封東方黃河附近의 龐炳勳軍殲滅戰을 綜合하면 敵의損害는 二十萬에 達한다

交戰回數一四八 總兵力五三三六七〇 敵遺棄死體五四、一四一 捕虜一〇、四〇二 鹵獲小銃一五、三六五 同彈藥四九八、八九六 手榴彈二八、八九四 輕機關銃三四 重機關銃一二三 迫擊砲四一 同彈藥二六 五四四 自動車二三 其他多數

南總督今朝歸任

一週日間의 短時日에 忠北, 江原, 慶南北四道巡視를 하고잇던 南總督은 豫定대로의 巡視를 全部마치고 十八日午前八時 京城驛着列車로 歸任하엿다 (寫眞은 京城驛에 나린 南總督)

不老長壽 强精回春 更少幸藥
百補丸
京城堅志町 平和堂 一劑十圓

普仁堂案內

藥草 材料를모아노코 販賣하시라거던 本藥房으로보내시요 絶對正當한 時勢로 打算하야 現金으로 買入하게나이다 京城鍾路二丁目 普仁堂藥房

醫生 어나其他名醫의조혼處方藥을調製하시라거던 丸散貼藥을 勿論하고 本藥房으로보내시요 絶對責任調製하나이다 京城鍾路二丁目 普仁堂藥房

補材 貼藥을服用하시라면鎭路거리에 唯一한乾材局인本藥房으로오십시요 藥材精選하야 低廉히 酬應하겟슴니다 京城鍾路二丁目 普仁堂藥房

漢藥 乾材를쓰시라거던 반다시本藥房으로注文하십시요 人蔘鹿茸唐藥材無漏具備함니다(時勢表要求大至急送呈함) 京城鍾路二丁目 普仁堂藥房

痼疾 로辛苦하시며治療方法을몰으시나苦生하시는분은症勢를적어보내시면洋漢藥間에適當한治療方法을指導하겟삼 京城鍾路二丁目 普仁堂藥房

부인병에 命之母 藥店에有 笹岡

劇團 金姬座 公演
六月十八日부터 上演藝題 (第四프로)
金振門 作 花柳哀話 妓生 (一幕三場)
외우느냐
羅浦 漢香 帝都 舞踊界名星 特別出演 (A班 B班 特別出演 北村 大村)
喜劇 一景
連日滿員謝禮
團成社 每夜八時開演

딸띠·진무른데
ツッカロール
和光堂

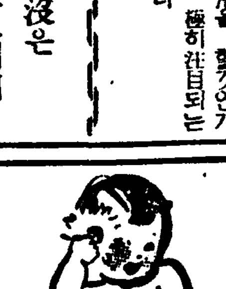

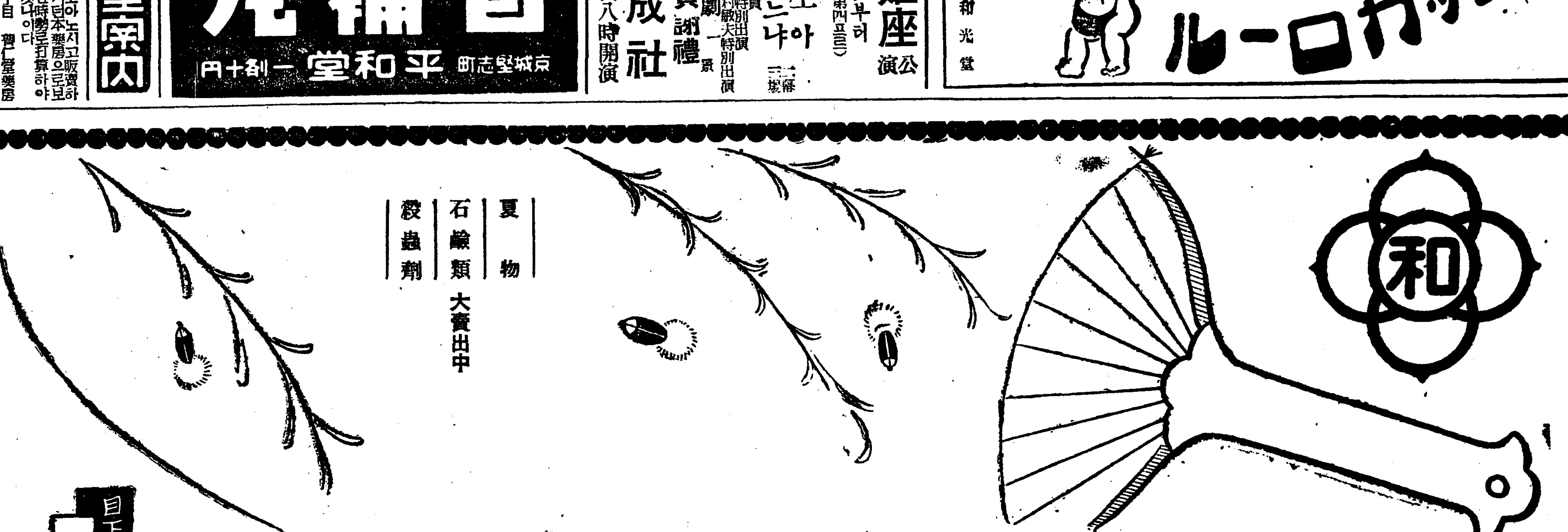

夏物 石鹼類 殺蟲劑 大賣出中
全朝鮮各地方
튼튼건물·갑안심
和(화)信(신)連(연)鎖(쇄)店(점)
目下連鎖店募集中
葉書로申込하시면詳細한說明書를進呈합니다
全鮮和信連鎖店總本部
和信連鎖店株式會社 連鎖店部
京城府鍾路二丁目 電話光化門 ...

까솔린"統制深刻"으로 自動車營業線 休止續出豫想
僻地交通은 이로써 不便莫甚할 貌樣
鐵道局對策講究나 別無神通

까솔린을 절접 더절약하지안흐면 안되게되엇스므로 오는칠월부터는 자동차에 사용하는까솔린량을 현재보다 삼할가량감량하여 배급하기로 내정되어잇서서 아프로 전조선교통에큰 이상이 이러나게 되엇다

현재 조선안의 자동차영업자의 수효는

◆여객자동차 일백오십이명(영업노선이만육천키로)와◆화물자동차영업자 이십륙명 (영업노선 오천키로) 파◆부정기유람자동차 세명(영업노선 일백사십키로)파◆부정기화물자동차 일백이십칠명(영업노선 일만칠천키로)나◆대절(貸切)여객자동차 이백오십륙명파◆대절화물자동차 삼백칠십오명 인데 이들은 여태까지는 약간저장되어잇던 까솔린과 배급받는 분량으로써 근근히자동차를 운전하여왓스나 아프로는 저장하엿던것은 전연업겟고 순전히 배급받는 분량으로서만 자동차를 운전하여야될 형편이다 그래서 장차 만흔영업자가운데서는 까솔린부족으로 말미아마 자동차운전을 수개월동도 쉬지안케 생기게 될터이어서 교통에 큰불편이 생기게될것으로보고잇다

철도국감독과 용운계(傭運係)에서는 장차 닥처올 사태를넘려하여 이에대한 조흔방책을강구중이데 별로히 묘안이 생각나지안코 마차가튼것을 자동차길에 대신운전시켯스면 어떠가 생각하여보앗스나 마차바퀴도구하기 어려울뿐더러 말도귀하므로 그것도 신통치안타 그러므로 조선에서 옛날에 사용하던노새(驢)나 당나귀를 타고라도다닐 도리라도 강구하지안흐면 결국거러서 다니는수 밧게다른도리가 업슬것으로보고잇다

이에따라서 관리나 회사원들이 시골에 볼일이 잇서서출장하려면 종래에는 이틀이나사흘만에 다녀올수 잇던곳을 아프로는 닷새나 일혜나 걸리게 될모양이다

扶餘를大神都로
扶餘面、窺岩面에는市街地計畫令適用

내선일체의 유서기픈 백제(百濟)의서울 부여(扶餘)에 총독부에서 금년도부터 오개년계획으로 부여신궁을 어건립(御建立)하게되어 이 어건립에 병행하여 부여에 시가지계획사업을 실시하여 신도(神都)건설에 매진하기로 되엇다 즉 부여군부여면(扶餘面)과 규암면(窺岩面)에 조선시가지계획령을 적용하기로되어 이달초순에 총독부로부터 그면에 대하여 신도부여의 시가지계획자문안을 내엇든바 수일전 그답신이 왓스므로 총독부 토목과정원(庭園)사무관이 현지를출장하엿다가 삼십일귀임하엿는데 오는 이십이일경 총독부시가지계획위원회를거처서 고시(告示)할터이라고한다 시가지계획의 구역은 전기부여면과 규암면의 예당백제왕능(王陵)일대를 포함한 사천오백만평방미(平方米)인데 인구 칠팔만의 새로운 대신도가 건설되리라고한다

이 시가지계획사업이 완성되면 부여신궁을 중심으로 대도읍이 질서정연하게 사통오달하여 가건설되리라고한다

全朝鮮河水統制
勃興할各工業의用水關係로
總督府、具體策進行中

대륙의 생산전병참기지로서조선의 사명이 막중하여짐에따라 금후 조선에는 일대중공업을 이르키지안흐면 안되게됨을 총독부에서는 어느지대에어떤공업이 적당한지를 과학적으로엄밀하게 조사하는 공업입지계획(工業立地計劃)을 진행하고잇던바 그일부분으로 드디어 명년도부터 전조선각하수(河水)를조사하여 이를 통제하게되엇다즉 이공업입지계획에 대하여는 얼마전 식산국장과 내무국장명의로 전조선각도에 통첩을띄워각지의 토지 동력공업용수 로동력 원재료의 운수、교통사항등 공업입지 조건을 우선 대개서면으로 조사보고하라고 엄명하여서 방금 착착 그보고가 모혀드는 중인데 그중 공업용수에 대하여 전조선팔대강인 압록강(鴨綠江) 대동강(大同江) 한강(漢江) 임진강(臨津江) 금강(錦江) 낙동강(洛東江) 두만강(豆滿江) 섬진강(蟾津江) 의 수질과 수량등자세한조사를 완성하여금후 발흥할각종공업을 이용수조사에 따라 설립하게하고 각공장이 사용하는 공업용수는 각공장의 자유에 맷기지안코 전조선의 종합적견지에서 총독부당국이 강력통제를 하리라고한다 이리하야 명년도에 각하천에 기술원을 파견하야 이조사를완성하고저 이에대한 예산을요구하려는것이다

日鑛相談部擴充

요사히 광업시대를 반영하여 광업출원 기타관청에대한 광산관계의출원등 대서업을하는자가 대단히만히잇섯는데 그들은 사법서사도아니오 행정대서인도 아니여서 취체법규가업서서 상당히폐해도잇는터이므로 일본산금진흥회사 조선지부에서는 종래 주로 자금을 융통하여주든광산에 써-비스로 이용케하여온 광업상담부(鑛業相談部)를 다시확충하여 실비로 일반의 광업수속을 대변하여주고저 계획중이다

陜川도雹災
밀보리農事歸虛!

【草溪支局特電】경남합천군덕곡면(陜川郡德谷面)일대는 오랫동안 가믐이 계속되어 농민의걱정이 대단한데 십륙일오후두시경에 소낙비와 함께 밤톨만한우박이 약이십분동안이나 퍼부어 추수하게되엇던 수만평의밀보리가 전멸되엇다

年少한人妻가 原因모를自殺

【仁川】남편이 외출한틈을타서 유서를남기고 의문의 주검을하엿다-현주소를 인천부화수정(花水町)이백륙십일번지에든 최모(崔某)의 안해 노신순(盧辛順)(二○)은 지난십삼일오후 다섯시경에 자기남편이업는틈에 다섯살된딸하나를두고잉신사개월이나 되면서 무슨약을먹엇는지 차디찬시체로변한것을 남편이 발견하엿다 이보고를받은 인천서에서는 즉시경찰의사와 의사두사람을 불러보이엇스나 도무지무슨독약을 먹엇는지 알수가업다한다 머리마테남은 유서는다음파갓다

「소인은 당신에게와서 오래동안 당신에게고통을주엇습니다 압흐로는 당신에게 고통을주고싶지는안습니다 어린아이를 맛기는고 새로이 안해를마지하여 안락한가정을 이루어주시요 어린아이를 [illegible] 하루가서라도 당신의 행복되기를바랍니다」하는 유서인데 수소문한바에의하면 정신에이상이나잇지안핫나하는 추측이라한다

凉風이깃드린곳……(오늘의한강철교)

仁川에또棄兒

【仁川】인천에 또기아사건하나가잇다—지난십칠일 오후열시경에 부내욱정(旭町)오번지에사는 김두옥(金斗玉)(?)이 정신의원(精神醫院)대문을 나가에 드려다본즉 어린애우는 소리가 나기에 드려다본즉 생후일년가량된 계집아이를강보에싸서서 전기병원문아페 버리엇다 이를 발견한 [illegible] 정한 절도울은 추지 정거장 [illegible] 에 신고하엿스므로 [illegible] 는 어린아이를 고아원에 수용 [illegible] 하고 범인을 수사중이라 한다

愛國班總動員
精動朝鮮聯盟의事變二周年記念

오는 칠월칠일의 지나사변 이주년기념행사와 국민정신총동원조선련맹창립일주년 기념행사중 경성에서하는것은 기보한바외갓거니와 전조선일반적행사는 각도부、군、읍、면의 각련맹에서 각각 그지방의 실정에따라 공동또는 단독으로주최하되 특히 근로보국작업과 위문품지수집에 대하여는 각애국반이 총동원이되어 대활동을하기로되엇다 그행사는 다음파갓다

◇支那事變二周年記念行事

一、국기게양 집집마다국기를단다

二、기원과추도 신사등에서 출정장병의 무운장구기원제를하고 신도(神道) 불교기독교등에서도 전몰장병의 위령법요와 국위선양황군의 무운장구기원을한다

三、묵도 정오를기하여 전몰장병의 영령을추도하고 출정장병의 무운장구를기원할것

四、근로보국작업 각애국반은 반상회를열어 근로보국대로써 출동하고 적당한 근로보국작업을 두시간이상 실시할것

五、위문과위자 (一)군사후원련맹과 협력하여 출정군인유가족의 가정방문、가업방조를하고 전상병입원자의 위자를할것 (二)위문품지 또는위문금의 수집에대하여는 한애국반에한하여 부군도군사후원련맹에게보낼것

六、조식(粗食)과 금연절제 (一汁一菜)주의를 실행하고 담배를폐지하여 출정장병의 고난을생각할것

◇聯盟創立一周年記念大會 경성의 대회식순파가치 거행한다

鐵道局、警察과携手 列車事故를防止
進行防害와線路通過取締데이를設定코
廿日부터來月五日까지勵行

기차가 조선땅을 달리기 반백년이 넘것만 아직도 기차에 대한 훈련과 도덕이 철저치못하여 선로우를 신작로것듯 거러다니는것쯤은 예사이고 선로우에 돌멩이를 얹어놓는 때한작난이 끄치지안는형편이다 그래서 철도국에서는 불상사를미리막기위하여 오는 이십일부터 내달오일까지의기간을 특히「열차방해와 선로통과취체데-」로 정한후 전조선각지 경찰과 공동선선을펴고 각선마다 일제히 엄중단속키로하엿다 차례는 다음파갓다

◆京元線—二十日◆京釜線—二十二日◆京仁線—二十三日◆龍山線—二十四日◆京慶線—二十七日◆京義線—七月三日 七月五日

伊川에暴風雨

【伊川】강원도이천군 읍내에는 지난십육일오후여섯시경에 급작히 소낙비가 나리면서 바람이 심히부러 나무가 너머지고 오십여호의 집웅이 벗겨저서일대 소동을 이르켯다하며 농작물의 피해도상당이 잇스리라고한다

不義兒를打殺

【高興】순정기에 조치대로서일시의 유혹을거절치못하고 불의의 작난을한것이 아이를 생산케 되엇든바 상대방이 천형병자이라 좌우의 환경을 비판하고 생후삼개월의 어린자식을 살해하고 경찰에잡힌 취조를밧고잇다는바 그는 전남고흥군고흥면매곡리(高興郡高興面梅谷里)양김상보의장녀 김양금(金良今)(二○)으로서 작년음월에 한동네에사는 김태선(金泰善)(三○)과 관계하엿는데 김태선은 불행한 문둥병환자이므로 결혼치못하고 십이월에 동면풍양리 박모(同面豊陽里朴某)에게 결혼하엿는데 포태한것이 발견되어서 이혼당하고 친가에와서 잇던바 금년삼월일일에 여아를 순산하엿스나 동네의소문도잇고 김태선이는 병자이라 부모가승락치안허서 동거할수도업고 개가도못하여 김태선에게 딸을 맛기도록하엿스나 모녀가아니면 인수치못하겟다고하니 좌우양난이라 번민으로수월을 신음타가 금년유월삼일자기친가에서 여아의 코와입을막고 머리를 손으로 [illegible] 때려 즉사케한후 [illegible] 하여버린것이라한다

昨年보다倍가激增
五月末現在京畿道內傳染病發生狀況

경기도 위생과의 집계표를보면 금년은 확실히『전염병의해』인 느낌을주고잇다 즉 연초로부터 지난오월말까지 경기도 한도안에서 발생한 전염병환자의 수효를 보면 누계 일천사백륙십이명으로 작년동기의 팔백삼십륙명파 비교하면 륙백이십륙명이나 격증하엿다

죽은사람의수효도 거진배나늘어서 작년에는 일백이십사명이던것이 금년에는 이백이십명이나된다 오월한달만으로 따저보드래도 몹시늘기는 매일반이어서 작년오월에는 발생 일백팔십사명 사망십팔명이던것이 금년에는 발생삼백구십이명 사망오십일명이라는 놀라운수짜를보여주고잇서서 결국작년오월파 금년오월을 대조해본다면 발생은 이배 사망은 삼배반이라는 격증이다

그리고 그중에서도 가장만키는 역시 발진티푸스인데 오월말현재로 발생누계가 오백오십구명(작년엔 겨우 사십칠명)이나되어 단연수위를 점령하고잇고 다음은 디푸테리아가 사백오십일명 장질부사가 이백십륙명 성홍열이 이백십팔명의차례이다

擴充되는通信網
京城、南陽線、今年부터着工해
北朝鮮開發에大拍車

약진하는 북조선의통신망은 착착정비되어 가고잇다— 하나는 체신국에서 삼백만원예산으로 금년도부터 개년계속사업으로 경성—남양(南陽)사이에가설하는 전화선으로 이지음조사측량을 마첫스므로 칠월부터 가선공사를 시작하기로 되엇다 경성에서 대체로 철도연선을따라 원산、함흥、성진、청진을거처 남양에 이르는 지상나선(地上裸線)으로 북행하는 조선전화『루-트』를 형성하는 주요선이다 경성파목도하니는 국제전기 통신회사에서 공비이천만원으로경성—남양사이에 부설하는 『케-블』이다 『케-블』이 된 『루-트』를비러쓰는관계로 오지외전화연락을하기가 힘들뿐아니라 호선이 만코 폭주하여 북조선개발상 큰지장이 되어잇는만큼 전화『루-트』의 의의는 북조선일대의 산업개발상 큰선물이될것이다 남양에서신경과연락하여 경성—남양—신경의『텔리·씨스템』을형성하는 국제적 주요간선이되는것이다 이때까지 전용선이업고전신

延專、普專이決戰
明日、京城運動場에서
學園蹴球의覇權걸고

스포-츠뉴-스

實力을伯仲하야 [illegible] 우리 學界蹴球界의 [illegible] 延專과 普專의 [illegible] 明十九日午後五時부터 京城運動場에서 擧行하기로되엇다 지난해 六月一日에 열린延普戰은 [illegible] 今春부터 [illegible]

一般對學生
陸上競技戰績

今朝鮮陸上競技協會와 朝鮮學生陸上競技聯盟共同主催의 第四回 一般學生對抗陸上競技大會는 十八日午後一時부터 京城運動場에서 兩軍의 入場式에 뒤이어 百米레-스부터 開始되엇는데 이날夕刊마감까지의 戰績은 다음과갓다

【百米】1金鍾源(學生)一一秒二 [illegible]

中等校庭球 第二日戰績

高麗主催의 第十六回 全朝鮮中等學校庭球大會第二日은 十八日午前九時半부터 京城運動場 코-트에서 續行되엇는바 夕刊마감까지의 各校勝敗는 다음과갓다

◇準準決勝
養正中學3……2中央中學
培材中學3……2新義州商業
協成實業3……2中東學校
徽文中學3……2京城商業

◇準決勝
培材中學3……1徽文中學
養正中學3……2協成實業

高農、京師各勝 戰力增强競技에

朝鮮體育協會主催의 第一回戰

明日의運動

◆蹴球=朝鮮學生蹴球리-그第一部首位爭奪戰 延專對普專 午後五時 京城運動場(觀覽料=一般二十錢、學生十錢)

平壤排英大會
昨夜開催·決意宣明

【平南支社電話】평양의 배영국민대회(排英國民大會)는 십칠일밤 여덟시부터 신궁회당에서 도엽선지조(稻葉善之助)씨사회로 개회되엇는데 정각전부터 몰려든 부민은 이천명수용의 회당에 넘처 광장에까지 인산을 이루어 배영의 기세를 올렷다 먼저 국가합창과 궁성요배를 마치고 국민서사제창이 잇슨후 다음의 연사들이 등단하여 「폭영(暴英)을 동양으로부터 물리치자」고 열변을 토하매 부민들은 박수로 이에호응하엿다

▲「事變의抗戰으로부터 排抗戰에로」 桑谷 實氏
▲「英國은人類共同의敵」 朴尙僖氏
▲「東洋과英國」 李基燦氏
▲「暴英을打倒하라」 崔明獻氏
▲「事態와나의所感」 西田鍊雄氏
▲「東洋을歡騰하는 『英』을打倒하라」 原田貞輔氏

연설이 끗나고 복도강삭(福島英朔)씨가 등단하여 대회선언문과결의문을 낭독하자 부민은박수로 승인하고 송정민치량(松井民治郞)씨의 수창으로 만세삼창을하고 산회하엿다

그리고산회후 실행위원은 평양신사에 참배하여 황군의 무운장구를 기원하엿다

決議文

一、政府는 聖戰의本義에 立脚하여 英國에對하여 牢固不退轉의 決意를 밝히기를 要望함

一、新東亞建設을 攪亂하는 一切의障碍를 排擊하고 明朗東亞顯現이 一日이라도 速히되기를期함

右決議함 平壤排英國民大會

明日의라디오

第一放送 ▲午後六時三○分兒童劇『소낙비』▲同七時五分 修養講話『家庭에對하여』▲同八時 輕音樂 ▲同八時三○分 名作이야기(平壤)▲九時 日本音樂鑑賞(레코-드)第六回 ▲同一○時一○分 레코-드音樂

第二放送 ▲午後六時二五分 趣味講演 ▲同七時三○分(京)一、時調 二、落語 三、漫才 四、歌謠曲

一日一言

세상에 박봉(薄俸)에 우는 사람은 너무도 만타 더욱요즈음과가치 물가가 비싼때에는 박봉생활사의 비애는 한층 심하다 ▲소인(小人)이 돈을 만히 가저도 죄짓는바가 만캣지만 빈궁한때에 저지르는 일은 그보다도 한층크다 ▲그런데 여기 박봉의 한자의기구한 이야기가 잇다——동경제대식물(植物)교실에서 삼십년동안 근무한 박사가 이번 대학의 압박으로 사직하엿는데 그때월급이 놀라지마라 단돈칠십오원 처음 들어갈때 십오원이엇스니 한해에겨우 일원이십여전씩 승급된 세음이다 ▲이박사가 어째 이가튼불우의 교단생활을 햇는가하면 소학중도퇴학이외에는 아무학벌이업서 학벌만능의 소굴에서 한번도 꼿피어본적이 업는것이다 여기에 대학의죄상이잇고 식물분류학으로 일본최대의 학자를 이가치 천대하엿다는데 일본의 학계의 치욕이잇다 ▲그러나 그에게는 연구에대한 끈칠업는 정열이 잇섯스니 의분을 느끼는 정비례로 그의 업적에 한층머리가 수그러진다 ▲세상에 박봉에 울고잇는 유위의 인물이 어찌 그뿐이리오

天氣豫報

오늘밤도 내일도 개엇다 한때 흐린다

昨日最高 三二度六
同 最低 十八度
十八日朝最低 十八度
同 正午 二六度五

曆

▲六月十九日(月曜)陰五月三日 ▲干支 丁丑 ▲日出 午前五時十二分 ▲日南中 午前零時三十四分 ▲日入 午後七時五十七分 ▲晝間 十四時四十五分 ▲月出 午前六時五十七分 ▲月入 午後九時一六分 ▲滿潮(仁川) 午前六時二十分 午後六時卅五分

廣告

映畵館에서 이 씬-ㄴ에 더욱 霧圍氣를 濃厚하게하려면 마스타-의 甘美한香氣를 化粧바탕에
マスターバニシング

速治劑 新肌丸新發明 문둥병 癩病 京城府龍頭町 東都製藥合資會社

寫眞機及材料 中古機械及レンズ 買入交換 現像燒付引伸 京城鐘路四街 東亞寫眞材料商會 電話②七九八番 振替京城三五一二番

朝報案內
中古樂器 高價買入
求乳母
獵犬
女子數名求함
醫院助手採用

仕入案內 各種雜貨 高級洋品 化粧品 文房具 荒物

てんかん ケンキヒ

流行歌 동트는大地 콜럼비아 Columbia

코메디 외누리 一名·바보의論理 金元浩·孫一平 拋腹絶倒할爆笑盤!! 반드시드러보시압!

빈대전멸약 人畜無害·效力絶對保證 三省殺虫劑 三省聯合新藥研究所

開業十五週年記念 定價四割引 期日 自六月十九日至七月十八日 高級寫眞 佐野寫眞館 光化門通り 電光二〇八六番

문둥병 癩病藥 神豚丸 四錢切手同封 照會卽時說明書進呈 本舖 江原道江陵邑 大明堂製藥會社

小兒의설사매키는대 ベービー散 消化不良 小兒의설사는 徐徐히굿치게하시요 決코急히맥키지마시요그것은잘못된素人의療法입니다 京城 新井藥房

效果本位 アンチフラミン 消炎·鎮痛巴布劑
感冒等으로因하야 肺炎·氣管支炎(特히小兒)의危險이잇슬때 本劑를바르면濕布劑보다藥效가迅速하며神經痛·胸痛·肩臂痛·腰痛等에도 卓效가잇는外에 婦女의月經痛에도 下腹部에바르면 疼痛을停止하고行經을順調롭게합니다
適應症 肺炎·感冒·肋膜炎 로이마치스·扁桃腺炎·氣管支炎 關節炎·神經痛 打撲傷·乳腺炎·月經痛等
株式會社 柳韓洋行 京城府西大門町二丁目 大連·米國羅府·天津·臺北
(全國有名藥房販賣)
ANTIPHLAMINE

神秘의꼿밧赴戰高原
雪中開花의壯觀
二百餘種의高山植物과藥草蒐集
決死의探査隊員無事歸還

【咸南支社發】신비의 꼿밧 부전고원(赴戰高原)의 설중개화(雪中開花)를탐사하려고 조선임업시험장 임(林)기사 함남도 지곡(池谷)기수등일행이 지난이일부터식량기타를단단히준비하여가지고떠낫다함은 기보한바어니와일행이 조사를끗마치고 내려오는데 고산봉우의 높은(高峯)을맛나서 조난하여 무쉬고생을 하면서 신선의귀중한 조사자료를 뽑고서 계선하엿다 그조사자료의 대강을보면 첫째 이고원 즉 해발이천사백미돌의 북수백산(北水白山)차일봉(遮日峰) 일대에는 조선대왕(大黃)(...) 세신(細辛)(...)등의 유명한 황장미 그리고 식용(食用)으로 귀중한 백합(百合) 당귀산 활옥등이 만히 엇는 것을 발견하여 그 약효와 이긴 재배시험 명아(明芽)시험등을 모두 열하엿는데 금후 약초지대로 전승하게 되엇다고한다 그리고 완상의아직것모르고잇던진기한 고산식물들이 백종이나발견하엿는데 유월초순사이에서 눈이녹어가지고는 질물상수에는 아직눈이 녹지안코잇는동안에요란하게 핀다고하는것을 알게되엇다 더욱이고원에는 희귀한불법승(佛法僧) 아모루 오십작(五十雀)등 고려꿩 꾀리산비달기등의 지저귀는 처연의 음악무대라는것을 역시이번처음으로 알게되엇다고한다 어떠튼 만인미답의 수수꺼기의 공원지대는 다시 새로운 흥미와 신비로서채이식케되엇다고한다

(寫眞은神秘의赴戰高原)

新義州↔多獅島를連結
四十키로大都市計畫의全貌
總面積二千八百萬坪에商工住三地區設定

【新義州】신의주를 중심한 근바지역일대는 공업에적당한 망대한토지가잇고 박금공사중인압록강수력발전사업(鴨綠江水力發電事業)도 머지안허 완성을보게되어 풍부저렴한 동력(動力)이공급될것이고 압록강의보류수(伏流水)를 이용한 공업발달의 삼대조건을 구비하엿스므로 대공장의유치운동이 각방면에서연구되고 잇섯는데 최근만주국의 경제건설에 따라 건설을 보게된 대동항(大東港)에 호응하여 공사중인 다사도(多獅島)축항공사도신공되고잇고 신의주다사도간의철도완성에따라 운수교통망도 완비를 보게되어 면실상반한공업적 조망성을 가지고이되엇스므로 신의주와 다사도사이를 연결한 대규모의대공업도시계획을세우고 도당국에서 구체안을세우고잇든바 이번에 구체안이 작성되엇스므로 제일기계획의실현을 보게되엇다

동계획의전모는 신의주를중심으로 신의주부 고성(古城) 망성(光城)고진(古津)등을합한도시와 양시 양광(楊光)양하(楊下)양서(楊西)동하(東下)북중(北中)면등 유면을 합한양서중심의 도시와 북중 용천(龍川)부라(府羅)용암포(龍岩浦)의 네면을 합한다사도중심의 세곳으로 나누엇는데 계획총면적은 이천팔백만평이고 이것을다용과가지 주택지(住宅地)공업지(工業地)상업지(商業地)지구로나누엇다

	多獅島	楊市	新義州
計畫區	[illegible]	[illegible]	[illegible]
住宅地區	[illegible]	[illegible]	[illegible]
工業用地區	[illegible]	[illegible]	[illegible]
整理地區	[illegible]	[illegible]	[illegible]

신의주와 다사도사이의 거리는 사십키로인데 철도외에 도로를 건설하여 운수교통에만전을다하고 장래에는 운하(運河)도두어곳에 굴착하기로되어잇다 도당국에서는 사업가의 투자와 공장, 대회사를 유치하기위하여 토지가격의 등귀를억제하는의미로 토지를 적당한값세 판청에서사드린다음 기업가에게 양도하기로되엇다

大多獅島港의
第二期工事進捗
昭和十七年末에完成

대시가지계획과 아울러 압록강연안의 동변도(東邊道)와 평북일대의 물자를실어내고 실어들일 대다사도항(大多獅島港)의 축항공사는 작년六월에 추가건설비로 일천삼백만원을드려 제이기공사를 착수한이래 호안(護岸)중연장 삼천팔백미돌의 공사를 계속중인데 예정보다 일년압서 소화십칠년에는 완성을보게되리라한다 완성된후에는 안벽의연장이 칠백오십미돌로 이천돈급의 선박이 여섯척은 들어스게된다

第一期工事完遂
七月初旬에開通待機
多獅島鐵道第二期工事着手

다사도 축항과 불가분의관계를 가진다사도철도는 제사구공사도 얼마전에 마치고개통준비를하고잇는데 느저도 칠월초순에는개통을보게될것이다 팔월경에는다시 제이공사로 양시(楊市)와남시(南市)간사구키로공사를 오는팔월부터 착수하게되엇는데 이선천부가 개통되고 다사도항이 개축되는때에는 연선의 여객화물수송이오편리하고 항해이불편하고도한의정하기 짝이엄든 압록강수로의 대부분을 용수할뿐아니라 해륙연락을 완비하고 다사도항을 중심으로하고 일만물자를 항로하게될것이 예상된다

雇傭人級에昇給
釜山郵便局에서

【慶南支社發】물까가노파서 사실상 갈롱과가튼 처지에잇는 우편국고용인급에 승급의 낭보— 부산우편국에서는 지난십륙일에 성적이량호한 고원 백사십사명파 용인백사십오명 합이백오십구명에게 일제승급사령을 교부하엿다

羅州에大火

【羅州】지난십륙일 오후여덟시쯤 전남 나주읍 서문정 김봉순(金奉順)의집에서 불이일어나 즉시 동네사람들의 협력과 소방대의 출동으로 집한채를 전소하고 약반시간만에 진화하엿는데 손해는 백여원가량이나 된다하며 원인은 부어케서 저녁밥을 짓던중 실화이듯 하다고한다

潛跡한惡店員
飲酒中에捕縛

【元山】지난이일중 물품가십금한돈등 칠백여원을 횡령하여가지고 종적을감추엇든 부내목청이정목 중전홍(中田弘)상점의점원 본적산형현동전천군(山形縣東田川郡)조근정웅(後藤…)(三)은 그동안 경찰의눈을피하여 함흥, 청진, 경성등지를 돌어다니다가 원산에잠입하여 지난 십오일 부내환방히(丸芳)에서 술먹는것을 원산서원이드디어발견하고 인치취조중 여죄

뻐스와튜럭衝突
乘客十二名이重輕傷
東萊郡萬花里고개에서顚落

【慶南支社發】지난십칠일 오전여덟시반 동래군기장(東萊郡機張)을 떠난 국산자동차회사 소유 대형「뻐스」경남육천이백이십오호—운전수 김재수(金在守)—는 동래시장되어 동래읍마면(萬花面)만화리고개(萬花里峠)커브에 다엇을때 아프로부터 트럭이 오므로 그를피하려고하다가 축면충돌하여 뻐스는 노피 오륙십척되는 벼랑에서 떠러저 승객열두명은 중경상을입고곳 부산철도병원에서 응급치료중이다 그중 중상자는 다음파갓다

東萊郡長安面機張里 [illegible] 昌原郡土南面 白其大(…) 東萊郡機張面 [illegible] 釜山府大橋通二丁目 白相俊 同郡 車掌 [illegible]

任那大伽倻國
城址碑除幕式

【慶北支社發】그동안공사중이던 고령(高靈) 임나대가야국성지비(任那大伽倻國城址碑)는 조이기란수절비(調伊企儺殉節碑)의제막식은 작십칠일오전십시 동건립장소인 고령 금림소학교정(錦林小學校庭)에서 거행하엿는데 당일에는 경북도지사이하 관민다수가참석하고 남조선총독이하 각처명사로부터 축전축문이잇섯고 동십일시경 폐식한후 십이시부터 별석에서 연회가잇슨다음 동오후한시경 산회하엿다

(사진은 제막식광경)

公金千餘圓消費
文坪郵便所員의犯行
元山署에서逮捕、嚴重取調

【元山】원산부외 문평우편소(文坪郵便所)의제저금 사무원 김성찬(金星燦)(二六)은공금을횡령한 사실이 요즈음발각되어 지금원산서에서 엄중취조를 밧고잇다 그내용을알아보면 김은 작년도 동우편소개설이래로부터 사무원으로재용되어위체저금사무를 보는것을 기화로여기고 라인의서금등 약천여원의공금을 횡령하여 자기의생활비와 유흥비에 소비하엿다는바 차종의범죄사건이 누누히 발생하는 사실에 비추어 동서에서는 단호한처분에 부칠터이라한다

新義州製材所의
職工爭奪戰激甚

【新義州】숙련공의 부족은제재계에도 미치어 최근신의주부에 각제재회사 사이에는 직공쟁탈전이 맹렬히전개되고잇다 상공회의소와 도당국에서도 사태를 우려하고 이를조정하고저 십팔일오후세시에 관계자들을 동회의소에모아 재협정을 방지토록 협약을하엿는데 직공이 원체부족되고잇는만치 협의는 협식에 그치고 아프로는 이면공작이 맹렬할것이 예상된다

旱魃과各地農形
기다리는비는안오고
난데업는降雹!
旱憂의善山에또災害

【善山】지난십륙일 세시십분부터 선산읍부근일대(善山邑附近一帶)는우박이나려십분간을계속한바 파대맥은 이삭이 붙어저 바테다 작한것가치되엇다 한발의헤도만흔후에우박으로 손해를비더 농민들은 설상가 상이반인심은 점점더 불안하다고한다

모내뒤에旱魃繼續

【甕津】황해도옹진(甕津)지방엔 지나간 욱, 칠양에에 불과삼사십미리에 지나지못하는 우량으로 그때까지 모를시작치못하엿던곳들도 떡오나 동을바더대강은 이앙을하엿는데 그뒤로부터는 비가올듯올듯만하고 비는 안오고 세인바람이 불며 쭉양에 내리쪼이어 수리조합구역밧게잇는논뿐은 오히려 모를옴기지안흔것만 갓지못하다하며 만일이대로 가물어나가면 건답에 심은 벼는온우려가된다는데 논뿐이아니라 바테도 떡오나 큰영향을주어 야채(野菜)와수박참외도잘못먹을것갓다고한다

金泉서도祈雨祭

【金泉】남조선일대의 한발은 수년래보지못하는현상이며 나무입은 말려들어가고사람들도 가물에 피곤하여 견딜수가업는 모양인데 모자리판(苗板)은 균열(龜裂)되어서 전부가고사지경이므로 ...

祈雨祭를擧行

【安東】한재(旱災)로 농작물이 점점위협을 밧는다함은 기보한바와갓거니와 경북안동군에서는 양력六월내무주임이 주재하여 십팔일오후다섯시경 영남산상에서 기우제를 거행하엿는데 이와동시에 조선방직회사 안동조면 공장에서도 ... 에서 기우제를 올렷다는데 소요경비는 ... 십칠일오전여섯시부터 ... 신사에서 각우지엄숙하여 기우제를 집행하엿다한다

排英國民大會
各地에서續續擧行

【大田】【忠南支社】도각지에서 우박가치게부르짓는 배영(排英)운동은 대전부민의심상에서도 뒤끌허올랏다 참을수업는 격분하에 지난십칠일 오후여덟시 정각에 공회당대회에 밀드러놀곳도 업슬만치모여 하기변사들의 열변이잇슨뒤에 결의문을 요처에발송하기로하엿다고한다

◇辯士와演題

一、暴英을膺懲하라 大田府議 [illegible]

一、東亞의敵 英國을排擊하라 前中樞院參議 [illegible]

一、禍根撲滅을期한다 辯護士 北村直用

一、老獪英國勢力을 東亞로부터驅逐하자 大田府議 外山縣右衛門

一、正義日本刀 商議理事 治田[illegible]八郎

一、世界平和를攪亂하는 英國을葬死하자 中鮮日報 三輪弘容

一、乾鯨英國을撃滅하라 中鮮日報 朴泰鎭

一、奸智奸策을弄하는暴英을排擊하라 忠南商議 林昌洙

【咸興】【咸南支社發】동아의 신질서건설을 저해하려하는 영국의폭악한행동에 전국민들의 배영의형세가 일제히 불에타고잇는이때 함흥에서도 오는십구일오후네시부터 함흥신사 대전에서 재향군인 연합회분회와 국민정신총동원연맹 함남지부와 북선시사신문사의 공동주최로 배영(排英)국민대회를 개최하기로되엇다 바야흐로 배영의열이 최고조에 달하고잇는때이므로 그날의 기세는 지금부터 치성을 다할것이 예상된다

【釜山】【慶南支社發】동아신질서건설의 적인 영국응징을 맹서할배영국민대회(排英國民大會)는 십팔일 오전팔시부터 부산용두산신사 광장에서 재향군인분회전우회 애국부인회 국방부인회방호단 방공단 각정총대를 비롯한 일반유지의 참집으로 자못엄숙한가운데에서 개최하고 박간(迫間)김장태(金璋泰)씨외 연설이잇슨후 선언문 결의문 낭독이잇슨후 열렬한 기세가운데 폐회하엿다

【新義州】신의주의배영국민대회는동일오전열한시에 공회당에서 거행하엿는데 부민천여명이참집하여 열렬한연설과 배영선언결의문을 가결한다고한다

【浦項】경북영일군 포항읍(迎日郡浦項)에서는 기자단주최로동아협회의활립을목적하는 아성적에대하여 항상해할뿐아니라 장정권원을조하여신동아건설을 교란하는영국(英國)을 구축하고자 유월십팔일오후여덟시부터 포항공립심상소학교강당에서 배영시민대회(排英市民大會)를 개최하엿다

【木浦】신동아건설을음으로 양으로방해하여 장개석(蔣介石)의 정권을 시종일관으로 원조하는영국의 오만불손한태도는 결국전국민에까지 여느ㄴ불분발시켜 포영응징의 봉화를 올케되엇다 목포에서도 목포신보사(木浦新報社)주최로 오는십구일오전구시부터 송도신사광상(松島神社廣場)에서 포영배격의 부민대회를 개최한다는데 당일은 ... 지나간... 재향군인 연합회분회와 국민정신 ... 가만흘것을하여 더욱 주목중이다 ... 그런데 호응은 지난사월오일부터 ...

季節의魔、染病
全洞을包圍威脅
벌써患者十九名發生

【咸南支社發】장질부사로 포위된동리! 신흥군영고면서흥리, 묘흥리(新興郡永高面西興里, 苗興里)에는 지난십삼일의 검병소사로서 일시에 십구명이나 진성장질부사로 신음하고잇는 환자를 발견하엿는데 아직도 조사에 따라서는 더욱만흔것으로전동리가 염병에싸여잇는것을 알게되엇다 주재소에서 이놉나온 창궐에크게 놀내여서 곳 본서와련락하여 환자를 격리시키는동시에위선 이천오백명에게 예방주사를 실시하기로되엇다

005212

五月에雨雹마진麥田

【□□】삭일오간기 보리가치경기도양평에는십륙일오후세시오십분경부터와네시간동안우박이쏘다저저삽사촌가량이나 차혓다 그로인하여 소채종류는물론이오아직베이지못한 보리와밀은 밧가운데 서잇는대로 우박으로 마당질을하다시피하엿다 너무도 우박이 큰것이기때문에 시험으로 저울에달아보니 한개에 한냥중이나되는것도잇서서 적꼴십세된노인들도 처음보는것이라 한다(사진은우박마저 바려진 보리밧)

大東一進會咸南支部
十七日에結成式擧行

【咸南支社發】대동일진회(大東一進會)함남지부의 결성식은십칠일 오후한시부터 짝민 백여명의 참석으로 함흥공회당에서열렷다 회장이희설(李羲卨)씨의사회로 황거요배 전몰장사에대한 묵도에뒤니어서 역원을 발표하엿는데 아래와가트며 내빈들의 축사등이잇슨후 세시에 성대히 폐하엿다

會長 李曦燮 副會長 朴元三 金泰贊 理事長 劉七石

開城排英大會中止

【開城】신동아건설에암적인 영국의 무법한태도에분개한 개성부민 배영대회는 부득이한 사정이잇서 동대회는 돌연중지하고말엇다한다

南船北馬

이상한 약을써서 병을고친다고하면서 도라다니는지나인이 함흥서에 검거되엇다 꼭송청희(宋淸熙)의처에잇는지나인 이소천(李小泉)은 며칠전 함흥서에검거되엇는데 그는 지나본래의 비법을가지고잇다고하면서 지난일십일함흥고원(高原)에서 오(吳)모의처 윤봉선(尹鳳善)(三)이 치료한다고하야 지못할약을주고서 육십원을 바든것을 비롯하야 함흥에와서부호들의 아이네를 이가르친다고오로 치료하야 수십원식 밧고잇는것이 발각되엇다 여죄는방당히 만흔것으로 계속조사중이다(咸興)

特賣品 내맘은이럿소 오케―레코―드 OKEH 新春大放送 懸賞當選歌 花柳春夢 봄날의꼿 눈물의포도 마쓰의꼿(?) 노래벌(?) 범벅타령 물레타령 漁船가배가 김정구 이화자 이난영

六〇六號와 水銀劑 士肥慶藏博士의水銀療法에基하야病毒治療의二大原則인六〇六號와水銀劑의量比較檢討하야緩解的長久한實驗에依하면六〇六號는感染直後의急性病에는効果잇스나慢性及潛伏病毒에對해서는거이그효과가업스므로水銀劑의効果에多大한信賴를가지는結論에到達햇다。더욱腐骨炎、神經系統及內臟器官에移行한病毒에對해서는수여水銀治療原則에따러함이常道일것이다。그런데從來의水銀劑는其副作用으로이리하야當社는모든犧牲을하야水銀의毒性을除去하고가장有効하게도한迅速히게효과가잇도록코로이드水銀코로이겐의發明을完成한것이다。効果를詳細하게알고저하는분은郵券三錢封入申込하면文獻進呈함 コロイゲン 內服藥 外用藥 內用 一圓二十錢 二圓四十錢 三圓五十錢 外用 一圓二十錢(水劑)二圓(水劑) 一圓七十錢(泥狀) 全國有名藥店에有함 品切인때는直接本舖로申込하라 東京市芝區高輪北町二三 原澤水銀研究所 電話高輪三九七一 振替東京八〇五二一番

實用青年 詰衿服 上下一着 五圓九十錢 黑色裏ナシ上仕立 金ボタン付 大・中・小型同値 特大二十錢高 黑色アリ裏付 上下一着 六圓八十錢(一名國民服) 國防色 警防團服 特厚地のサージ線堅牢國防色上仕立品 折衿型=ダブル衿型有り同値 特價 大型一中型一小型同値 一着 六圓八十錢 大・中・小型同値 特大型二十錢高 警防團帽子ラシャ 青年團服 特厚地國防色堅牢防水染最優秀生地絕對自慢の良仕立品にて大好評です 折衿―ダブル衿型あり 奉仕特價上下一着 A品 五圓 各一個値 國防スレン戰闘帽 五十錢 國防ラシャ戰闘帽 七十錢 コンノート帽子 六十錢 綿アヤゲートル 六十錢 ラシャゲートル 一圓二十錢 星 青 入 徽 章 三錢 青年訓練靴 優良黑ボックスを使ひ單靴同様金鋲付の耐久無比の優秀品なる爲い安い品なり 十文ヨリ十二文マデ 黑編上靴 特價一足 A 九圓五十錢 B 八圓五十錢 三ツ釦靴 高級紳士用特選品の三ッ釦付なりフレンチ型流行品なり 十中ヨリ十二文マデ 特價一足九圓 足袋文數お知らせ下さい 地方 經濟國策靴 本品は他品と比格出來ない耐久力ある高評を受け居り是非御試し下さい 經濟編上靴 A號一足五圓五十錢 B號〃四圓五十錢 C號〃三圓八十錢 經濟短靴 T號一足四圓五十錢 K號〃三圓八十錢 青訓用學生用勞働用 御註文は書面にて代引にて送付す、送料は註文者持ち 靴御註文にも足袋文數願升 合資會社 加藤營業所 名古屋市千種通二丁目 振替名古屋二八九

強力殺虫液 ピレキラ 피레기라 專賣特許 無色透明 안보이는噴霧가눈에보이는効果 ライオンかとり線香本舖 大同除虫菊株式會社

十九日封切 若旦那ミミに在り 脚本・監督 井上金太郎 蕨 章蔵 脚本に演出に配役に三拍子揃った賞に愉快な笑ひのカクテル! 新しき教養に生きる女性群と藝界に住む女性達の世きき理人情の世界の心理を描いた最大の感激篇 新女性問答 前篇 愛憎篇 後篇 友愛篇 一擧上映! 脚本 齋藤良輔 監督 佐々木康 撮影 野村昊 音樂 高城昌止 主題歌 コロムビアレコード 桑野通子 川崎弘子 三宅邦子 坪内美子 水戸光子 夏川大二郎 德大寺伸 廣瀨徹 三原純 早朝興行 十時半開演 明治座

朝光、女性、少年、七月號一齊發賣

學生募集 舊名滿洲自動車學校 改稱滿洲自動車專門學院 滿洲國公認 創立以來十七年、設備全滿第一、合格率最高、就職迅速、在學生三百名、寄宿舍完全 自動車及トラック練習 學則請求次第無料送付 每月一日新學期開始 本科受驗料 三個月卒業 一個月卒業 奉天稻葉町十一番地五五 電話(二)二九四四番

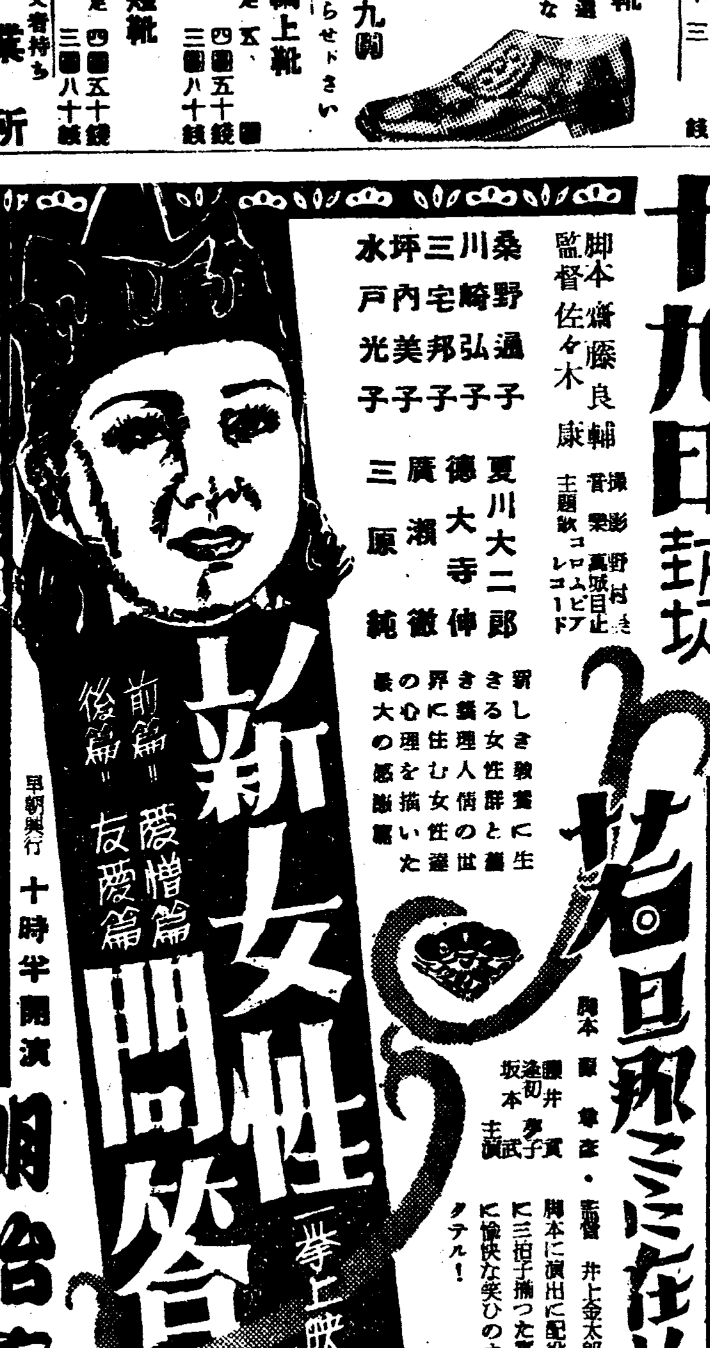

堅固無比 無音輕快 品質優良 無障保證 廉價主義 二十五年責任保證 手廻式金 現金 月賦 足踏式 現金 月賦 本店에서多年苦心研究한結果舶來品以上의ミシン大王인ミゾリンミシン을製作販賣하옵는中고品質을널니宣傳키爲하야鮮滿各地에代理店을設置募集하오니志願諸氏는郵便切手二十錢分을添付申込하시면明細한各種規定書全部를보내드리오니爭先問議하와代理店設置權을先得하시옵소서 一、代理店長은月給五十圓外販賣利益全部를所得함 一、代理店募集에限定이有하오니速速問議하시옵소서 爭先申込하시요 ミシン界大王 ミゾリンミシン 總發賣元 ミゾリンミシン商會 總營業所 平壤府本町十五番地 代表電話二五二六番 振替京城一五〇一〇番 工場 平壤府新陽里 電話四一五七番 原料工場 大阪府布施市森河內

適量健康 愛酒增進 體力建設에 理研淸酒 新 特徵 宿醉업고 腐敗치안코 防腐劑가 含有치안음 馬山 昭和酒類株式會社

學生세상

獨逸의勞動奉仕

李竹山

獨逸의 勞動奉仕制度는 經濟的인 理由에서 採擇된것이 아닙니다 그것은 오히려第二次的인 附帶的理由에 不過하고 그本目的은 實로大獨逸建設의 精神敎育에 잇는것입니다 一九三五年六月二十六日發表된 勞動奉仕法은 이槪念을 가장明瞭하게 보여주고잇습니다

一、勞動奉仕는 獨逸國民의名譽的奉仕로서 全靑年은 그性의 區別을 不問하고 勞動奉仕의 義務를진다(但女子에게는 現在까지 自發的奉仕制度를適用)、

二、勞動奉仕는 獨逸靑年으로하여금 『나치스』精神에 基하여 國民協同體 참된勞動觀念 特히 筋肉勞動에 對한 正當한 尊敬을 갖도록 訓育함을 目的한다

三、勞動奉仕는 一般에게 利益을주는일에 勞動을 시킨다

四、勞動奉仕義務는 滿十八歲로부터 滿二十五歲까지로한다

다等等 이러케 勞動의 實際的需要에 應하기때문에 農業勞動者의 救濟事業과 勞動市場을 緩和하지안코는 못합니다 …그러므로 勞動奉仕의 目的은 (1)不毛沼澤地帶의 開墾事業하여 새로운農地를 만들고 (2)山林開墾事業 (3)道路工事 (4)水路改良工事 (5)洪水防衛工事 (6)道路工事 (7)洪水火災의 防禦活動 (8)潔水勞動等입니다 그리고 勞動奉仕에 잇어서는 原則的으로 機械를 使用치아니합니다 勞動奉仕는 機械를 使用치안코도 될 筋肉勞動의 神聖한것을 體驗시키려는 것입니다 能率如何나 成果如何 即經濟的意義는 第二次的인것입니다

獨逸은 一九三五年以來 每年四十萬의 靑年을 召集하여 이것을 實施하여 왓는데 經濟的으로도 相當한 收穫을거두고 잇거니와 本目的인 精神敎育方面에잇서서도 만흔效果를 어덧습니다 『獨逸學生』이라는雜誌에실린 學生의 感想의 一節을 들어보면 이러한것이잇습니다

『勞動은 처음에는 쉬웟다 우리의 손은未熟하고 軟弱하여졌다 그러면서도 新鮮해 質에의어가려고 한다 노래를 불르면서 집에돌아오는 途中에서 지쳐은 구두마가 우리의거름 지냇때 나는여기에서 無限한 자랑과 滿足을느꼇다 그感想이란 어떠했더나하고 肉體勞動에 對하여 새로운 精神的인 敎養을 가지고잇던나에게 對하여는 全然特殊한것이엇다 勞動奉仕에參加하는우리學生들은 筋肉勞動에 對하여 尊敬을가지게되엇다 그리고 우리가 勞動者와함께勞動하고 生活하고 그들과 함께지나게 되엇을때 最近까지 우리民族에게 惡影響을 주고잇던 障壁이 우리에게서 一掃되고말엇다……』

市內各中學校에서는 벌써裸體體操를實行

今夏以後는全朝鮮的으로奬勵

戰時下 國民의 體力向上을圖謀하기위하여 總督府 學務局으로부터는 一三日內로 全朝鮮各學校에 正式으로 通牒을 發하여 今年 夏期부터는『裸體運動』을特히 奬勵하리라한다。뜨거운夏節의 太陽에 皮膚를 쪼여서 紫外線을 吸收하여두는것은 장차닥처올 傳染病期를 압두고서라도크나큰 豫防이 될것이다。이러한 單純한 功利的인 解釋에서라도 이번夏期를 利用하여 極力으로 裸體運動에 注力하여 積極的으로 體力의 向上을 꾀하는것은 가장 現代的이요 備生的인『스포—츠』임에 틀림업슬것이다。

于先서울안에잇는 各中等學校를 알아보면 벌써三、四年前부터 或은今年五月頃부터『裸體運動』을 實施하고잇는學校로서는 京畿中學 景福中學 中央中學 普成中學 培材中學 徽文中學 養正中學 中東學校 儆新學校 京城師範等의 各學校가잇고 實業學校側으로서는 大東商業과 協成實業이 體操時間이나 或은 朝會時間을 利用하여 實行하고잇슬뿐 其他의 東星商業이나 漢城商業이나 京城農業의 各學校는 아직 實行치안코잇다。그러나 以上의 學校도 今年夏期부터는全校生徒들에게實施시키게되엇다。特히 將次 實業方面으로 나아가 實社會의 現役軍이될 그들에게 여지껏『裸體運動』이 等閑視되어 왓다는것은 確實히遺憾된 일이라아니할수업다

學生作品

學藝部選

—斷想— 鮟人의노래

中東 洪永義

眼鏡이 度가기픈 까닭에조곰이라도 엽눈질만하면 제아무리 流行型의 花形이래도째보로밧게 보이지안는 情華가내靑春의 歷史를 꿈이는 現今의나는 生疎한 먹줄을 새로처보려는 野心이 鐵橋를건너는 수레바퀴처럼 탈탈거리고 것잡을수업시 팽글팽글돌아간다。

×

十二分의 眼識을 일흐켯만해도 목이메이는데 斷腸禁愛의 烙印을찍은 意識이 未練의觸覺을 제멋대로 괴롭힌다 自由의太陽을 일허바린 永遠한 한개의무덤이요 굴뚝이다。生이란 怪異한눔이 맑은한울날에 힌구름짱 뜨듯이 그根源과 緣由를 알수업거든 要란 凶測스런 물건이 三伏더위에 북채처럼 얄낭거린다長生術의 秘訣을 못배운채 이한 怪物은 그凶物과 싸우다 싸우다가 날개도친 流星이되여 물거품과 가치 살작녹아버린다。

毛髮、爪甲、骨抗은 흙으로 도라가고!

血液、肉塊、六臟은 물로도라가고!

따뜻하던氣體는 물로 도라가고!

움직이던 물건은 바람으로 도라가고!

사람은 鮟人이 가저가고悔辱은 祖上에게 名譽는 後代에게 理想은 꿈으로 꿈은天國으로 馬力의度를따라 제各己 도라갈대로 돌아가나니오늘은 어제의延續이요 來日은 오늘의 延長일밧게업다。

×

櫻桃검불은 얄칌이 영의怨情을 說法하는 짧고도 저리 여름저녁에 홀로 太極을 그리는 가야픈마음이여! 城뒤『세인』풀바테서『클로바』를찻는 내발자죽을 지밟고간 그대의 印象이 뿌리기괴 감을거리고 해골박을 공기밧는 여호의눈처럼 미련한 곰모양 발人바닥을 할트려고 무디혀를 날름거리며 앙칼진 毒蛇의 도사림을 흉내내는 죽은 원숭이!

더우면 불이나서 보약케말려야할것이 꽁꽁자른땀이 바로고랑을차저 흐르는 矛盾도 二十世紀의 科學漢의 腦汁에 注射한대깜은 혼록하다。

×

『善이잇서 惡이잇다。聖人이 업스면 大盜가굿친다는 老子를 손꾸락질하는 작난꾸럭이가든니! 또오늘은 어느거리에서 오고가는 사람들의 옷주름살을 헤아리는 王座가 될것인고? 말은 내아페서고 일은 뒤에선다。말과일 그中間에선 나는 當然히 말을멈추고 일을 始作해야한다는……굿—

=詩= 山峽길

日本大學 俞東濬

으새풀 사랑을 드린 山峽길은
나의 살림처럼 가난하다。
오불꼬불 무서우냥 바위를끼고 돌아간다
휫득휫득 무서우냥 다리를타고 건너간다
꼬막한 외나무 다리미테
빨래빼는 山골 색시의 傳說이 흘르오。
—뱅글뱅글 내눈은 팽이처럼 어지럽다
—꼬불꼬불 내맘은 실뱀처럼 설레인다
저편골자기 老松밋 靜謐을 살이는 草家집은
山峽길을 감추고 왜? 서칠을 떨가요。

理想鄕

朴濟烈

나는 나를나아준 이땅의아들입니다 또한이름업는 어린詩人입니다 나는 世界의歷史우에 더아름다운歷史를 새겨노코가야합니다 詩人은沈默을모릅니다 내生命을自然에 동댕이치고 내가날근고시픈 노래를조릅니다 우름못난 가마리라고 꾀꼬리 입내돌낸다면…오오 가는보금자리를하면그런誤解를 演出할수도잇슴니다 湖水가튼 詩人의 눈瞳子에는 우름못난가 가마리도 이쁘고 우름고운간사한꾀꼬리도 한결사랑스러워 보입니다 소리업시 달리는矛盾! 詩人의 못갓도소리업시달립니다 우리들의유—토피야白鳥는 장속지어 우리들의순바한桃源을부릅니다 까—만머리를따아느린 이땅의 少女는 童話를주고밧는 밝—안능금을 뚝뚝땁니다 南風은 파이나풀그물미러서 사랑을속삭이는 土人들의 童話를식어줍니다 우리들의 사랑도 수집은 장미처럼 붉어만갑니다

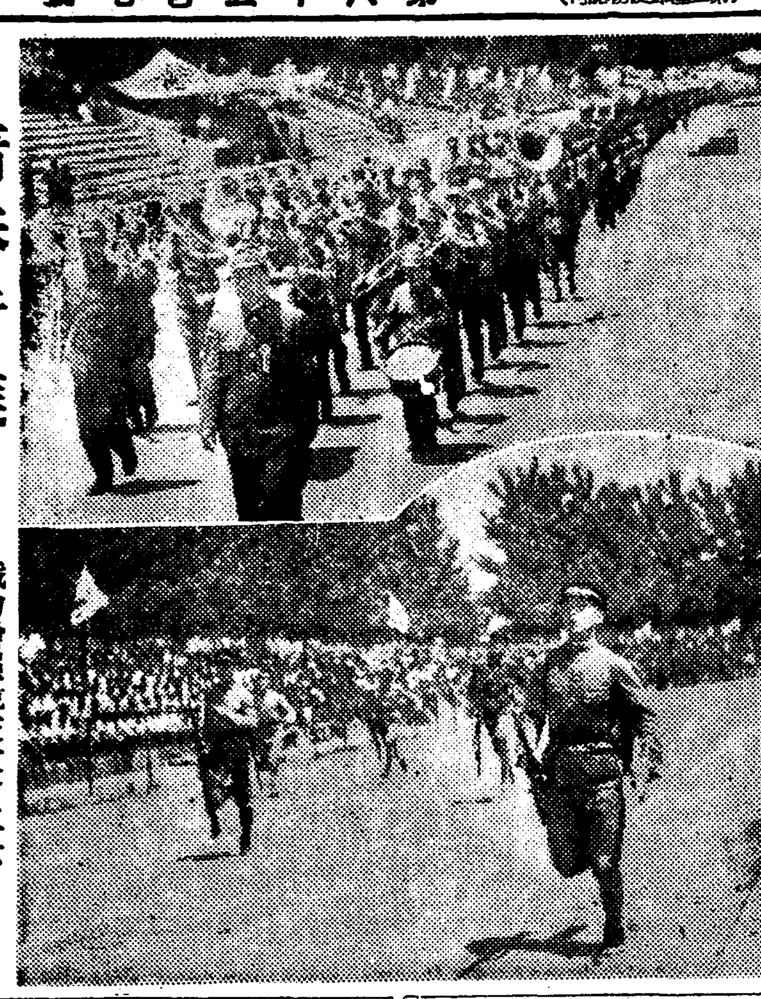

青春行進!(戰力增强競技大會二景 十八日京城運動場에서)

제十세 脊髓病 手足麻痺骨筋麻痺痛 脊骨突出등의 背와如히 …… 兵庫縣明石市中町 太平堂製藥社

·神經痛に不可飮

保健衛生家必携 口中殺菌劑 衛生口錠 銀粒 蔘香丹 配合 口中殺菌、健胃、强壯、淸涼美音、爽香劑 十〇 卅〇 平型 九型 京城府通義町三五 發賣元 安田藥業社 電話光化門③一、七四八番 振替京城 二九、〇四四番

萬病은疑病初期에治療하라 더욱이 淋疾은急性時에 治療함이完治가빠르다 淋疾化學療法劑 ネオパトリン(破倒淋) 包裝 二〇錠 五〇錠 一〇〇錠 發賣元 合資會社 高麗製藥社

어린이의善藥 小兒肝氣散(소아간기산) 京城府阿峴町七七 製造元 普生藥房本舖

CHIYODA
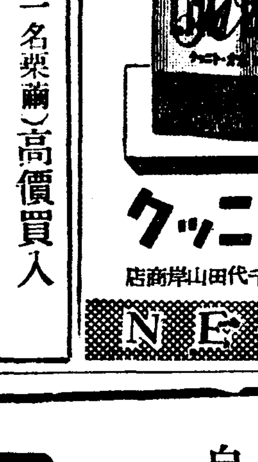
사러잇는毛根을 죽여버리는비듬、脂、몬지를抹香脂의奮발에서發明한세치루아쿠트를의賦活力으로毛根까지스며드러서 드러잇는毛根을대번元氣잇게살리는 千代田네오토닉이야말로新時代의美髮育毛의滴藥입니다그으한 香氣는社交上에도斷然빗나는存在입니다。 大形 一·四〇 千代田ネオトニック 東京·株式會社 千代田山岸商店 NEO-TONIC

家庭의副業
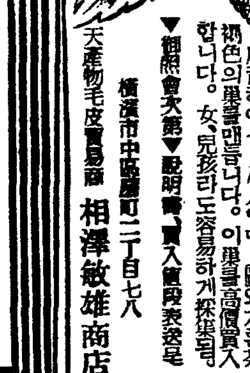
栗虫巢(一名栗繭)高價買入 栗林이나雜木林에서그이파리를먹고成育하야七、八月이면上圖와가튼茶褐色의巢를맨듬니다。이巢를高價買入합니다。女、兒孩라도容易하게採集됨 ▼御照會次第▼說明書、買入價段表送呈 橫濱市中區扇町二丁目七八 天産物毛皮貿易商 相澤敏雄商店

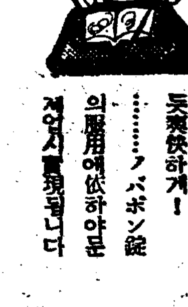
綠陰의憂鬱 頭痛·眩暈·齒痛에… ノバポン錠 우리한머리를씻은듯爽快하게! ……ノバポン錠의服用에依하야만은 제엇시實現됩니다 各藥店에有함 四十錠·一円

日本號 ニチマン 日本号國防学生服 製造元 鐘紡サービス·ステイション 鮮滿一手發賣元 日滿物産株式會社 京城府長谷川町(富士ビルヂング六階) 電話本局② 六九一三番·六〇一五番

本社 京城販賣所 電本 一五九七番

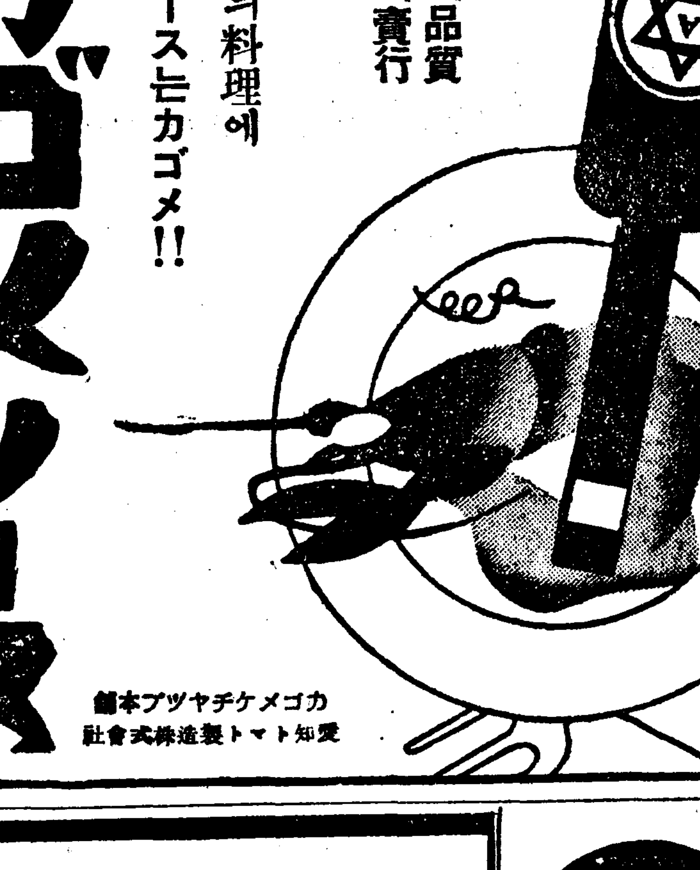
最良의品質 最大의賣行 自慢의料理에 ソース는カゴメ!! カゴメソース 本舖 カゴメケチャップ 愛知トマト製造株式會社

今春特典 新入會員大募集 高等普通學科講義 普通學校第五·六學年學科講義 此際普通科 新入生에게는 特典으로 其次號一冊을 無代로 配付하며 兩科를通하야 誠實繼續者에게는 講義錄一冊을 其學年末에 相當한 代賞與하고 入學金五十錢도半減함 且各 高等科 二十冊 一冊六十錢 一年三個月 卒業(速修) 普通科 十二冊 一冊五十錢 一個年 卒業(隨意) 學則附內容見本請求即時無代進呈 京城府和泉町六 朝鮮高等普通學會 電話(光)一八八四番·振替京城八八九五番 우리朝鮮人本位의唯一한中等講義錄이며 朝鮮語、漢文科、他講義錄에比하야 會費도 거의半額임을注意하라

結核 虛弱體質 ·對的期的治療劑· 結核性諸疾患·病後衰弱 虛弱体質·腺病質兒童 에對한가장合理的인治療와榮養을兼한本邦唯一의健康注射劑! ハツモン コメット 大學·陸海軍·滿鐵其他各官公私病院의採用品 適應症 … 大阪市東區今橋二丁目 合資會社 黑田藥品商會 支店 東京市本町三丁目

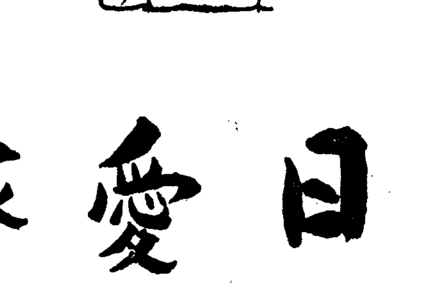
聖戰下の家庭必備品 日の御旗 愛国献金函 廢品整理箱 非常防火用具 体位向上飲料 蜂ブドー酒 愛國心을더욱昂揚시킵시다 虛榮을버리고먼저國防獻金에努力합시다 不用品을保存하야、한번더쓰도록합시다。蜂포도酒를마신뒤에、王冠과空函을모아서파러주십시요。火災로、貴重한國家資源을일치안토록銃後의設備는、銃後에서해둡시다。此際무엇보다도가추어두시기를바라는것은蜂포도酒입니다 葡萄糖果糖·鐵分·칼슘을豐富히含有하야、몸을强健하게하고、活力을增强하므로、非常時의保健班으로最適任입니다。 東京·近藤商事株式會社·大阪 14—50

何故로 조흔가?

光 力=恒常均等하고强大한것 壽 命=一般電球보다 20%오래 保全되는것 消費電力=正確한왓트數를不絶히維持하는것 ナショナル 國産電球 ナショナル 電球 ナシヨナル電球株式會社

朝鮮家庭醫學全書大人氣 定價 二、五〇 送料 三〇

有名한 醫博 藥士 森田資孝先生推奬 머리가몹시아플때……노—신 골치가깨질러지는것가치쑤실때……노—신 간간히 변두머리를알을때……노—신 ノーシン 노—신 頭痛이아니라도머리가무겁고흐릿흐릿할때나 過度한讀書로睡眠이不足할때나 술을過飮하야그翌日氣分이 좃치못할때나 어노—신한봉만잡수시면 神出奇妙하게도나슬뿐만아니라 平時에服用에하신대도 머리가아주明快해집니다 어느藥은全國賣藥店에잇습니다 各藥局藥店에도무러보십시요

이商標에注意하시압 定價 四回分入 二十錢 七回分入 三十錢 十三回分入 五十錢 二十八回分入 一圓 發賣元 名古屋市東區島田町二丁目 荒川長太郎合名會社 振替名古屋七五三番